



Δήμος Μονεμβασίας
municipality of Monemvasia

ΕΛΛΗΝΙΚΗ ΔΗΜΟΚΡΑΤΙΑ
ΠΕΡΙΦΕΡΕΙΑΚΗ ΕΝΟΤΗΤΑ ΛΑΚΩΝΙΑΣ
ΠΕΡΙΦΕΡΕΙΑ ΠΕΛΟΠΟΝΝΗΣΟΥ
ΔΗΜΟΣ ΜΟΝΕΜΒΑΣΙΑΣ

ΤΙΤΛΟΣ :

<<ΠΡΟΜΗΘΕΙΑ ΚΑΙ ΤΟΠΟΘΕΤΗΣΗ ΕΞΟΠΛΙΣΜΟΥ ΓΙΑ ΤΗΝ ΑΝΑΒΑΘΜΙΣΗ ΠΑΙΔΙΚΩΝ ΧΑΡΩΝ ΤΟΥ ΔΗΜΟΥ
ΜΟΝΕΜΒΑΣΙΑΣ>>

«ΕΚΘΕΣΗ ΤΕΚΜΗΡΙΩΣΗΣ»

Αριθμ. Μελέτης: 70/2026

ΠΕΡΙΕΧΟΜΕΝΑ

- ΕΚΘΕΣΗ ΤΕΚΜΗΡΙΩΣΗΣ
- ΤΕΧΝΙΚΕΣ ΠΡΟΔΙΑΓΡΑΦΕΣ
- ΠΡΟΫΠΟΛΟΓΙΣΜΟΣ
- ΔΙΑΚΗΡΥΞΗ
- Ευρωπαϊκό Ενιαίο Έγγραφο Σύμβασης [ΕΕΕΣ]



ΥΠΟΥΡΓΕΙΟ
ΠΕΡΙΒΑΛΛΟΝΤΟΣ
ΕΝΕΡΓΕΙΑΣ &
ΚΛΙΜΑΤΙΚΗΣ
ΑΛΛΑΓΗΣ

ΕΚΘΕΣΗ ΤΕΚΜΗΡΙΩΣΗΣ

ΕΙΣΑΓΩΓΗ

Η παρούσα μελέτη, συνολικού προϋπολογισμού 171.715,20 € (ΣΥΜΠ. ΦΠΑ 24%), αφορά στην αναβάθμιση έξι (6) υφιστάμενων και τη δημιουργία μίας (1) νέας παιδικής χαράς του Δήμου Μονεμβασιάς, με στόχο τη βελτίωση και αναβάθμιση των χώρων αυτών του Δήμου για το έτος 2024.

Ειδικότερα, στόχος της μελέτης αποτελεί η ορθή, λειτουργική επανασχεδίαση των παιδικών χαρών, πληρώντας τις προδιαγραφές ασφαλείας όπως αυτές ορίζονται από την ισχύουσα νομοθεσία, με απώτερο σκοπό κυρίως τη βέλτιστη σωματική και πνευματική ανάπτυξη των παιδιών, όλων των ηλικιακών ομάδων.

Επιπλέον, βασικό κριτήριο των προτεινόμενων παρεμβάσεων είναι η παροχή ευκαιριών αναψυχής και παιχνιδιού σε άτομα με ειδικές ανάγκες, δραστηριότητες που απουσιάζουν ολοκληρωτικά στην παρούσα κατάσταση. Γίνεται διεύρυνση της ηλικιακής ομάδας των χρηστών της παιδικής χαράς και λαμβάνεται μέριμνα, όπου είναι εφικτό, για τη δημιουργία κατάλληλων χώρων που απευθύνονται και σε εφήβους.

Μέσω των απαραίτητων ενεργειών του Δήμου για την αναβάθμιση των υφιστάμενων, τη δημιουργία νέων παιδικών χαρών και την εναρμόνιση τους στα διεθνή πρότυπα ασφαλείας, δημιουργούνται σύγχρονοι, λειτουργικοί και ασφαλείς χώροι που συμβάλλουν στην αύξηση επισκεψιμότητας, στη βελτίωση του βιοτικού επιπέδου των πολιτών, μόνιμων κατοίκων και επισκεπτών, αλλά και της τουριστικής ανάπτυξης της περιοχής.

Αναλυτικότερα, οι προτεινόμενες παρεμβάσεις αφορούν τους κάτωθι υφιστάμενους χώρους:

- 1. Παιδική χαρά Αγίου Νικολάου Βοΐων, Δ.Ε. Βοΐων**
- 2. Παιδική χαρά Αγίου Γεωργίου, Δ.Ε. Βοΐων**
- 3. Παιδική χαρά Αγίου Δημητρίου, Δ.Ε. Μονεμβασιάς**
- 4. Παιδική χαρά Αγίου Νικολάου Μονεμβασιάς, Δ.Ε. Μονεμβασιάς**
- 5. Παιδική χαρά Λύρας, Δ.Ε. Μονεμβασιάς**
- 6. Παιδική χαρά Βελιών, Δ.Ε. Μονεμβασιάς**

και τον κάτωθι νέο χώρο:

- 7. Παιδική χαρά Παπαδιάνικα, σε χώρο χαρακτηρισμένο στην Δ.Ε. Ασώπου**

Οι προαναφερόμενοι χώροι που αφορούν στις παιδικές χαρές και οι προτεινόμενες παρεμβάσεις έχουν σχεδιασθεί και μελετηθεί με βάση τις απαιτήσεις ασφαλείας, όπως αυτές ορίζονται στα ευρωπαϊκά πρότυπα ασφαλείας EN1176, EN1177 και τις προδιαγραφές που έχει ορίσει το Υπουργείο Εσωτερικών με την υπ' αριθμ. 28492/11-05-2009 Υπουργική Απόφαση (ΦΕΚ Β 931/18-05-2009), όπως αυτή τροποποιήθηκε και ισχύει με την υπ' αριθμ. 27934/2014 Υπουργική Απόφαση (ΦΕΚ 2029/ 25 -7- 2014).

1. ΥΦΙΣΤΑΜΕΝΗ ΚΑΤΑΣΤΑΣΗ

Η σημερινή εικόνα των παιδικών χαρών της προκειμένης μελέτης παρουσιάζει την απουσία σχεδιασμού και οράματος ενός ασφαλούς χώρου που να στηρίζει το δημιουργικό παιχνίδι και την βιωματική μάθηση. Στους περισσότερους χώρους της προτεινόμενης παρέμβασης λειτουργούν παιδικές χαρές με παιχνίδια και γενικά εξοπλισμό που δεν πληροί τις ελάχιστες απαιτήσεις ασφαλείας ή ακόμα και κάποια παιχνίδια που πληρούν μεν τις προδιαγραφές ωστόσο παρουσιάζουν τέτοιες φθορές που το κόστος συντήρησης τους είναι ασύμφορο.

Ο εξοπλισμός των υφιστάμενων παιδικών χαρών παρουσιάζει μια απόλυτη ομοιομορφία σχετικά με την οργάνωση του κάθε χώρου και τις κατασκευές που τον απαρτίζουν. Αποτελείται κυρίως από παιχνίδια παραδοσιακού τύπου (όπως τσουλήθρες, κούνιες, τραμπάλες), με περιορισμένες δυνατότητες πρόκλησης και ανακάλυψης όσον αφορά στο παιχνίδι, καθώς το ενδιαφέρον των παιδιών εξαντλείται γρήγορα. Η έλλειψη ενδιαφέροντος που μπορεί να παρουσιάζει μία παιδική χαρά με τον τυποποιημένο εξοπλισμό είναι θέμα καίριο.

Αυτή η έλλειψη ποικιλίας δραστηριοτήτων δηλώνει την απουσία ενδιαφέροντος, την ανακύκλωση στην ουσία ενός παρωχημένου μοντέλου παιδικής χαράς, την απουσία μίας ανανεωτικής τάσης σχεδιασμού, την περιορισμένη αντίληψη για την αναγνώριση της αξίας της παιδικής χαράς στο κοινωνικό γίνεσθαι. Επίσης είναι ευδιάκριτος σε όλες τις παιδικές χαρές ο μη διαχωρισμός των χώρων σε ηλικιακές ομάδες, αλλά και η παράβλεψη ηλικιακών ομάδων, όπως των εφήβων, που συνήθως αγνοούνται ως χρήστες των χώρων αυτών. Συχνά αυτή η ηλικιακή ομάδα επιλέγει ένα πάρκο – παιδική χαρά ως τόπο συνάντησης. Έτσι, καθώς δεν υπάρχει μέριμνα για τις ιδιαίτερες ανάγκες τους συχνά οικειοποιούνται αυθαίρετα το χώρο που προορίζεται για μικρότερα παιδιά.

Γενικά, η μη πρόβλεψη της χρήσης των χώρων της παιδικής χαράς και από παιδιά μεγαλύτερης ηλικίας οδηγεί τα παιδιά αυτά να κάνουν χρήση του εξοπλισμού που απευθύνεται σε νεότερες ηλικίες. Στην παρούσα μελέτη έχει γίνει διεύρυνση της ηλικιακής ομάδας των χρηστών της κάθε παιδικής χαράς και λαμβάνεται μέριμνα, όπου είναι εφικτό, για τη δημιουργία κατάλληλων χώρων που απευθύνονται και σε εφήβους. Έτσι, προτείνεται η τοποθέτηση νέων σύγχρονων και ασφαλών οργάνων ποικίλων δραστηριοτήτων ανά ηλικιακή ομάδα, η κατασκευή των κατάλληλων επιφανειών για προστασία από πτώσεις, η τοποθέτηση περίφραξης στην παιδική χαρά του Αγίου Νικολάου Μονεμβασιάς, τοποθέτηση αστικού εξοπλισμού (κάδοι απορριμμάτων, ενημερωτική πινακίδα εισόδου, καθιστικά, φωτιστικά κτλ. σε όσες παιδικές χαρές απαιτείται λόγω πλήρους έλλειψης).

Συγκεκριμένα η σημερινή εικόνα που παρουσιάζουν οι υφιστάμενες παιδικές χαρές είναι η κάτωθι:

Παιδική χαρά Αγίου Νικολάου Βοϊών

Πρόκειται για ανάπλαση - αναβάθμιση υφιστάμενης παιδικής χαράς: Παλιά, κατεστραμμένα και επικίνδυνα παιχνίδια, έλλειψη δαπέδων ασφαλείας.



Παιδική χαρά Αγίου Γεωργίου

Πρόκειται για ανάπλαση - αναβάθμιση της υφιστάμενης παιδικής χαράς: Παλιά, κατεστραμμένα και επικίνδυνα παιχνίδια, έλλειψη δαπέδων ασφαλείας.



Παιδική χαρά Αγίου Δημητρίου

Πρόκειται για ανάπλαση - αναβάθμιση σε μέρος της υφιστάμενης παιδικής χαράς: Παλιά, κατεστραμμένα και επικίνδυνα παιχνίδια, έλλειψη δαπέδων ασφαλείας.



Παιδική χαρά Αγίου Νικολάου Μονεμβασιάς

Πρόκειται για ανάπλαση - αναβάθμιση σε μέρος της υφιστάμενης παιδικής χαράς: Παλιά, κατεστραμμένα και επικίνδυνα παιχνίδια, έλλειψη δαπέδων ασφαλείας και περίφραξης.



Παιδική χαρά Λύρας

Πρόκειται για ανάπλαση - αναβάθμιση σε μέρος της υφιστάμενης παιδικής χαράς: Παλιά, κατεστραμμένα και επικίνδυνα παιχνίδια, έλλειψη δαπέδων ασφαλείας και περίφραξης.



Παιδική χαρά Βελιών

Πρόκειται για ανάπλαση - αναβάθμιση υφιστάμενης παιδικής χαράς: Παλιά, κατεστραμμένα και επικίνδυνα παιχνίδια, έλλειψη δαπέδων ασφαλείας.



Παιδική χαρά Παπαδιάνικα

Πρόκειται για δημιουργία νέας παιδικής χαράς.



2. ΚΑΤΑΛΛΗΛΟΤΗΤΑ ΧΩΡΟΥ - ΣΚΟΠΙΜΟΤΗΤΑ ΜΕΛΕΤΗΣ

Όσον αφορά, στο θέμα της καταλληλότητας των παιδικών χαρών που περιλαμβάνονται στην παρούσα μελέτη, πληρούνται οι ελάχιστες απαιτήσεις ασφάλειας, όπως:

- δεν βρίσκονται δίπλα σε περιοχές που εγκυμονούν κινδύνους (όπως για παράδειγμα κατολισθήσεις, κατακρημνίσεις, εστίες μόλυνσεων κ.λπ.),
- δεν γειτνιάζουν με χρήσεις που προκαλούν ατμοσφαιρική και ηχητική ρύπανση και με δραστηριότητες που χρησιμοποιούν επικίνδυνα για την υγεία υλικά,
- δεν γειτνιάζουν με δρόμους ταχείας κυκλοφορίας ή κυκλοφορίας βαρέων οχημάτων,
- δεν είναι οπτικά απομονωμένοι χώροι,
- δεν υπάρχει οπτική επαφή με εγκαταστάσεις που μπορούν να βλάψουν την ψυχική υγεία των παιδιών (όπως νεκροταφεία, φυλακές κ.λπ.)
- υπάρχει άνετη και ασφαλής πρόσβαση (πεζόδρομος, δρόμος ήπιας κυκλοφορίας, πεζοδρόμιο κ.λπ.).

Η αναβάθμιση καθώς και ο εμπλουτισμός των παιδικών χαρών με νέο εξοπλισμό που θα πληροί τις προδιαγραφές, θα συμβάλλει στην ενίσχυση της λειτουργικότητάς τους, στην ψυχαγωγία και στο δημιουργικό παιχνίδι.

3. ΕΠΙΠΤΩΣΕΙΣ ΤΟΥ ΕΡΓΟΥ / ΕΠΙΔΙΩΚΟΜΕΝΟ ΑΠΟΤΕΛΕΣΜΑ

Στόχος της μελέτης είναι η δημιουργία σύγχρονου, λειτουργικού και ασφαλούς χώρου αναψυχής εντός των παιδικών χαρών. Τα νέα όργανα θα περιλαμβάνουν εμφανείς και αφανείς λειτουργίες (όπως π.χ. αιώρηση, ολίσθηση, ισορροπία, γυμναστικές ασκήσεις, αναρρίχηση, κρυφτό, τρέξιμο, παιχνίδι φαντασίας και δημιουργικό παιχνίδι, επικοινωνία και κοινωνικοποίηση, ψυχαγωγία, απομόνωση, ξεκούραση, δημιουργία).

Ο χώρος θα περιλαμβάνει παιχνίδια για όλες τις ηλικιακές ομάδες, επαρκείς επιφάνειες ασφαλείας από πτώση, καθιστικά σε καίριες θέσεις για την ορθή επίβλεψη των παιδιών, κάδους απορριμμάτων, βρύσες κλπ. όπου απαιτούνται εφόσον δεν υπάρχουν ήδη στο χώρο.

Ο προτεινόμενος εξοπλισμός έχει μελετηθεί ώστε να παρέχει μία πληθώρα δραστηριοτήτων για τις ηλικιακές ομάδες, ενισχύοντας την ελκυστικότητά τους για παιχνίδι και παρέχοντας άνετους, ασφαλείς και αισθητικά αναβαθμισμένους χώρους ψυχαγωγίας και συνάθροισης των παιδιών.

4. ΠΡΟΤΕΙΝΟΜΕΝΕΣ ΠΑΡΕΜΒΑΣΕΙΣ

Οι προτεινόμενες παρεμβάσεις αφορούν:

- στην προμήθεια και τοποθέτηση νέου κατάλληλου εξοπλισμού παιδικής χαράς που συμφωνούν με τα ευρωπαϊκά πρότυπα ασφαλείας και τα οριζόμενα από την ελληνική νομοθεσία με ποικιλία δραστηριοτήτων, ώστε να προσφέρονται εναλλακτικές ευκαιρίες για παιχνίδι και εκπαίδευση.

Καλύπτονται όλες οι ηλικιακές ομάδες, (π.χ. κούνιες με καθίσματα για μικρά και μεγαλύτερα παιδιά, ελατήρια για μικρά παιδιά, τραμπάλες, τσουλήθρες τόσο μικρότερες όσο και μεγαλύτερες ηλικίες, διαδρομή ισορροπίας για μεγαλύτερα παιδιά κτλ.)

Εντάσσονται δραστηριότητες για όλους μέσω διαδραστικών παιχνιδιών και παιχνιδιών άμμου για μικρά παιδιά και ΑμεΑ (άτομα με προβλήματα όρασης, ακοής, κινητικές διαταραχές, νοητική στέρηση κ.α.). Στόχος είναι η κοινωνικοποίηση και η ενσωμάτωση όλων των παιδιών στο χώρο μέσω της αλληλεπίδρασης με κέντρο το παιχνίδι, χωρίς διαχωρισμούς ανεξαρτήτως δεξιοτήτων.

- στην κάλυψη των χώρων πτώσης των οργάνων με κατάλληλες επιφάνειες προστασίας πτώσεων. Θα γίνει προμήθεια ποταμίσιου βοτσάλου κατάλληλης κοκκομετρίας για παιδικές χαρές μετά των απαραίτητων χωματουργικών εργασιών εκσκαφών και διάστρωσης
- στην προμήθεια και τοποθέτηση και συμπλήρωση αστικού εξοπλισμού (κατάλληλες περιφράξεις, βρύση με πόσιμο νερό, κάδων απορριμμάτων και καθιστικών, πινακίδες κτλ.) και φωτιστικών σωμάτων υπαίθριων χώρων για τον επαρκή φωτισμό όλων των χώρων. Έχουν επιλεγεί είσοδοι- πόρτες ανοίγματος 1,1 μέτρου σε όλες τις παιδικές χαρές, προκειμένου γονείς με καρτσάκι αλλά και άτομα με αναπηρικό αμαξίδιο να μπορούν να εισέλθουν εύκολα και άνετα στους χώρους.
- στην τελική πιστοποίηση των χώρων από ανεξάρτητο διαπιστευμένο φορέα ελέγχου

5. ΛΕΙΤΟΥΡΓΙΑ ΤΟΥ ΕΡΓΟΥ

Ιδιαίτερη σημασία δίνεται στην λειτουργία των παιδικών χαρών ώστε οι χώροι να παραμένουν λειτουργικοί και ασφαλείς με τις απαιτούμενες συνθήκες ποιότητας και ασφάλειας. Έχουν επιλεγεί εξοπλισμοί και υλικά υψηλής ποιότητας.

Επιπλέον ο Δήμος δεσμεύεται για χρονικό διάστημα 3 (τρία) τουλάχιστον ετών να συντηρεί και να επισκευάζει σύμφωνα με τις οδηγίες συντήρησης που θα παραδοθούν από τον Ανάδοχο τους χώρους των παιδικών χαρών, γεγονός που θα αποδεικνύεται με σχετική απόφαση του αρμοδίου οργάνου του Δήμου.

Στον πίνακα που ακολουθεί παρουσιάζονται αναλυτικά τα είδη και οι ποσότητες των ειδών, όπως έχουν υπολογισθεί και μελετηθεί από την Διεύθυνση Τεχνικών Υπηρεσιών του Δήμου Μονεμβάσις:

Π.Χ. ΠΑΠΑΔΙΑΝΙΚΑ			
A/A	ΠΕΡΙΓΡΑΦΗ	M.M	ΠΟΣΟΤΗΤΑ
1	ΣΥΝΘΕΤΟ ΟΡΓΑΝΟ ΜΕ ΘΕΜΑ ΕΞΟΧΗ	ΤΕΜ.	1,00
2	ΚΟΥΝΙΑ 4/Θ (2 ΝΗΠΙΩΝ - 2 ΠΑΙΔΙΩΝ)	ΤΕΜ.	1,00
3	ΣΥΝΘΕΤΟ ΣΠΙΤΑΚΙ ΧΑΜΗΛΟ	ΤΕΜ.	1,00
4	ΕΛΑΤΗΡΙΟ ΜΟΝΟ ΘΕΜΑΤΙΚΟ ΤΥΠΟΥ 1	ΤΕΜ.	1,00
5	ΤΡΑΜΠΑΛΑ 2/Θ ΞΥΛΙΝΗ	ΤΕΜ.	1,00
26	ΒΟΣΣΑΛΟ ΠΟΤΑΜΙΣΙΟ ΚΟΚΚΟΜΕΤΡΙΑΣ 2-8ΜΜ/Μ ³ [ΣΥΜΠ.ΕΚΣΚΑΦΗ]	Μ3	20,00
27	ΘΕΜΑΤΙΚΟΣ ΚΑΔΟΣ ΑΠΟΡΡΙΜΜΑΤΩΝ	ΤΕΜ.	1,00
30	ΠΑΓΚΑΚΙ	ΤΕΜ.	3,00
32	ΒΡΥΣΗ ΘΕΜΑΤΙΚΗ	ΤΕΜ.	1,00
35	ΠΙΝΑΚΙΔΑ ΠΡΑΣΙΝΟΥ ΤΑΜΕΙΟΥ	ΤΕΜ.	1,00
36	ΠΙΝΑΚΙΔΑ ΠΑΙΔΙΚΗΣ ΧΑΡΑΣ	ΤΕΜ.	1,00
38	ΠΙΣΤΟΠΟΙΗΣΗ ΠΑΙΔΙΚΗΣ ΧΑΡΑΣ ΚΑΙ ΕΠΙΤΟΠΙΟΣ ΕΛΕΓΧΟΣ ΒΟΣΣΑΛΟΥ	ΚΑΤ'ΑΠΟΚΟΠΗ	
Π.Χ. ΑΓ.ΝΙΚΟΛΑΟΣ ΒΟΪΩΝ			
6	ΣΥΝΘΕΤΟ ΟΡΓΑΝΟ ΠΑΙΔΙΩΝ	ΤΕΜ.	1,00
7	ΚΟΥΝΙΑ 3/Θ (2 ΠΑΙΔΙΩΝ-1 ΝΗΠΙΩΝ) ΜΕΤΑΛΛΙΚΗ	ΤΕΜ.	1,00
8	ΤΟΥΝΕΛ	ΤΕΜ.	1,00
9	ΤΡΑΜΠΑΛΑ ΕΛΑΤΗΡΙΟΥ 2/Θ	ΤΕΜ.	1,00
10	ΕΛΑΤΗΡΙΟ ΜΟΝΟ ΘΕΜΑΤΙΚΟ ΤΥΠΟΥ 2	ΤΕΜ.	1,00
26	ΒΟΣΣΑΛΟ ΠΟΤΑΜΙΣΙΟ ΚΟΚΚΟΜΕΤΡΙΑΣ 2-8ΜΜ/Μ ³ [ΣΥΜΠ.ΕΚΣΚΑΦΗ]	Μ3	21,00
28	ΚΑΔΟΣ ΑΠΟΡΡΙΜΜΑΤΩΝ ΥΨΗΛΗΣ ΑΝΤΟΧΗΣ	ΤΕΜ.	1,00
30	ΠΑΓΚΑΚΙ	ΤΕΜ.	2,00
35	ΠΙΝΑΚΙΔΑ ΠΡΑΣΙΝΟΥ ΤΑΜΕΙΟΥ	ΤΕΜ.	1,00
36	ΠΙΝΑΚΙΔΑ ΠΑΙΔΙΚΗΣ ΧΑΡΑΣ	ΤΕΜ.	1,00
38	ΠΙΣΤΟΠΟΙΗΣΗ ΠΑΙΔΙΚΗΣ ΧΑΡΑΣ ΚΑΙ ΕΠΙΤΟΠΙΟΣ	ΚΑΤ'ΑΠΟΚΟΠΗ	



	ΕΛΕΓΧΟΣ ΒΟΤΣΑΛΟΥ		
Π.Χ. ΑΓ. ΓΕΩΡΓΙΟΣ			
11	ΣΥΝΘΕΤΟ ΟΡΓΑΝΟ ΠΟΛΥΔΙΑΔΡΑΣΤΙΚΟ	ΤΕΜ.	1,00
12	ΚΟΥΝΙΑ 3/Θ (2 ΠΑΙΔΙΩΝ-1 ΝΗΠΙΩΝ)	ΤΕΜ.	1,00
13	ΤΡΑΜΠΑΛΑ 2/Θ	ΤΕΜ.	1,00
26	ΒΟΤΣΑΛΟ ΠΟΤΑΜΙΣΙΟ ΚΟΚΚΟΜΕΤΡΙΑΣ 2-8ΜΜ/Μ ³ [ΣΥΜΠ.ΕΚΣΚΑΦΗ]	Μ3	37,00
29	ΚΑΔΟΣ ΑΠΟΡΡΙΜΜΑΤΩΝ ΣΤΡΟΓΓΥΛΟΣ	ΤΕΜ.	1,00
30	ΠΑΓΚΑΚΙ	ΤΕΜ.	2,00
32	ΒΡΥΣΗ ΘΕΜΑΤΙΚΗ	ΤΕΜ.	1,00
35	ΠΙΝΑΚΙΔΑ ΠΡΑΣΙΝΟΥ ΤΑΜΕΙΟΥ	ΤΕΜ.	1,00
36	ΠΙΝΑΚΙΔΑ ΠΑΙΔΙΚΗΣ ΧΑΡΑΣ	ΤΕΜ.	1,00
38	ΠΙΣΤΟΠΟΙΗΣΗ ΠΑΙΔΙΚΗΣ ΧΑΡΑΣ ΚΑΙ ΕΠΙΤΟΠΙΟΣ ΕΛΕΓΧΟΣ ΒΟΤΣΑΛΟΥ	ΚΑΤ'ΑΠΟΚΟΠΗ	
Π.Χ. ΑΓ. ΔΗΜΗΤΡΙΟΣ			
14	ΣΥΝΘΕΤΟ ΟΡΓΑΝΟ ΠΑΙΔΙΩΝ ΜΕΤΑΛΛΙΚΟ	ΤΕΜ.	1,00
7	ΚΟΥΝΙΑ 3/Θ (2 ΠΑΙΔΙΩΝ-1 ΝΗΠΙΩΝ) ΜΕΤΑΛΛΙΚΗ	ΤΕΜ.	1,00
15	ΣΥΝΘΕΤΟ ΟΡΓΑΝΟ ΝΗΠΙΩΝ ΜΕΤΑΛΛΙΚΟ	ΤΕΜ.	1,00
16	ΤΡΑΜΠΑΛΑ 2/Θ ΜΕΤΑΛΛΙΚΗ	ΤΕΜ.	1,00
17	ΔΙΑΔΡΑΣΤΙΚΟ ΠΑΝΕΛ ΤΥΠΟΥ 1	ΤΕΜ.	1,00
26	ΒΟΤΣΑΛΟ ΠΟΤΑΜΙΣΙΟ ΚΟΚΚΟΜΕΤΡΙΑΣ 2-8ΜΜ/Μ ³ [ΣΥΜΠ.ΕΚΣΚΑΦΗ]	Μ3	14,00
29	ΚΑΔΟΣ ΑΠΟΡΡΙΜΜΑΤΩΝ ΣΤΡΟΓΓΥΛΟΣ	ΤΕΜ.	2,00
30	ΠΑΓΚΑΚΙ	ΤΕΜ.	2,00
32	ΒΡΥΣΗ ΘΕΜΑΤΙΚΗ	ΤΕΜ.	1,00
35	ΠΙΝΑΚΙΔΑ ΠΡΑΣΙΝΟΥ ΤΑΜΕΙΟΥ	ΤΕΜ.	1,00
36	ΠΙΝΑΚΙΔΑ ΠΑΙΔΙΚΗΣ ΧΑΡΑΣ	ΤΕΜ.	1,00
38	ΠΙΣΤΟΠΟΙΗΣΗ ΠΑΙΔΙΚΗΣ ΧΑΡΑΣ ΚΑΙ ΕΠΙΤΟΠΙΟΣ ΕΛΕΓΧΟΣ ΒΟΤΣΑΛΟΥ	ΚΑΤ'ΑΠΟΚΟΠΗ	
Π.Χ. ΑΓ. ΝΙΚΟΛΑΟΣ ΜΟΝΕΜΒΑΣΙΑΣ			
18	ΣΥΝΘΕΤΟ ΟΡΓΑΝΟ ΞΥΛΙΝΟ	ΤΕΜ.	1,00
19	ΚΟΥΝΙΑ 2/Θ ΜΙΚΤΗ	ΤΕΜ.	1,00
26	ΒΟΤΣΑΛΟ ΠΟΤΑΜΙΣΙΟ ΚΟΚΚΟΜΕΤΡΙΑΣ 2-8ΜΜ/Μ ³ [ΣΥΜΠ.ΕΚΣΚΑΦΗ]	Μ3	13,00
29	ΚΑΔΟΣ ΑΠΟΡΡΙΜΜΑΤΩΝ ΣΤΡΟΓΓΥΛΟΣ	ΤΕΜ.	1,00
30	ΠΑΓΚΑΚΙ	ΤΕΜ.	1,00

33	ΞΥΛΙΝΗ ΠΕΡΙΦΡΑΞΗ	Μ	36,00
34	ΠΟΡΤΑ ΞΥΛΙΝΗΣ ΠΕΡΙΦΡΑΞΗΣ (ΜΟΝΟΦΥΛΛΗ)	ΤΕΜ.	1,00
32	ΒΡΥΣΗ ΘΕΜΑΤΙΚΗ	ΤΕΜ.	1,00
35	ΠΙΝΑΚΙΔΑ ΠΡΑΣΙΝΟΥ ΤΑΜΕΙΟΥ	ΤΕΜ.	1,00
36	ΠΙΝΑΚΙΔΑ ΠΑΙΔΙΚΗΣ ΧΑΡΑΣ	ΤΕΜ.	1,00
38	ΠΙΣΤΟΠΟΙΗΣΗ ΠΑΙΔΙΚΗΣ ΧΑΡΑΣ ΚΑΙ ΕΠΙΤΟΠΙΟΣ ΕΛΕΓΧΟΣ ΒΟΤΣΑΛΟΥ	ΚΑΤ'ΑΠΟΚΟΠΗ	

Π.Χ. ΛΥΡΑ

14	ΣΥΝΘΕΤΟ ΟΡΓΑΝΟ ΠΑΙΔΙΚΗΣ ΧΑΡΑΣ	ΤΕΜ.	1,00
20	ΚΟΥΝΙΑ 2/Θ ΜΙΚΤΗ ΜΕΤΑΛΛΙΚΗ	ΤΕΜ.	1,00
21	ΕΛΑΤΗΡΙΟ ΜΟΝΟ ΘΕΜΑΤΙΚΟ ΤΥΠΟΥ 3	ΤΕΜ.	1,00
22	ΔΙΑΔΡΑΣΤΙΚΟ ΠΑΝΕΛ ΤΥΠΟΥ 2	ΤΕΜ.	1,00
26	ΒΟΤΣΑΛΟ ΠΟΤΑΜΙΣΙΟ ΚΟΚΚΟΜΕΤΡΙΑΣ 2-8ΜΜ/Μ ³ [ΣΥΜΠ.ΕΚΣΚΑΦΗ]	Μ3	16,00
29	ΚΑΔΟΣ ΑΠΟΡΡΙΜΜΑΤΩΝ ΣΤΡΟΓΓΥΛΟΣ	ΤΕΜ.	1,00
30	ΠΑΓΚΑΚΙ	ΤΕΜ.	1,00
32	ΒΡΥΣΗ ΘΕΜΑΤΙΚΗ	ΤΕΜ.	1,00
35	ΠΙΝΑΚΙΔΑ ΠΡΑΣΙΝΟΥ ΤΑΜΕΙΟΥ	ΤΕΜ.	1,00
36	ΠΙΝΑΚΙΔΑ ΠΑΙΔΙΚΗΣ ΧΑΡΑΣ	ΤΕΜ.	1,00
38	ΠΙΣΤΟΠΟΙΗΣΗ ΠΑΙΔΙΚΗΣ ΧΑΡΑΣ ΚΑΙ ΕΠΙΤΟΠΙΟΣ ΕΛΕΓΧΟΣ ΒΟΤΣΑΛΟΥ	ΚΑΤ'ΑΠΟΚΟΠΗ	

Π.Χ. ΒΕΛΙΕΣ

23	ΣΥΝΘΕΤΟ ΟΡΓΑΝΟ ΠΑΙΔΙΩΝ ΞΥΛΙΝΟ	ΤΕΜ.	1,00
7	ΚΟΥΝΙΑ 3/Θ (1 ΝΗΠΙΩΝ & 2 ΠΑΙΔΙΩΝ)	ΤΕΜ.	1,00
16	ΤΡΑΜΠΑΛΑ 2/Θ ΜΕΤΑΛΛΙΚΗ	ΤΕΜ.	1,00
24	ΕΛΑΤΗΡΙΟ ΜΟΝΟ ΘΕΜΑΤΙΚΟ ΤΥΠΟΥ 4	ΤΕΜ.	1,00
25	ΔΙΑΔΡΑΣΤΙΚΟ ΠΑΝΕΛ ΗΧΟΥ	ΤΕΜ.	1,00
26	ΒΟΤΣΑΛΟ ΠΟΤΑΜΙΣΙΟ ΚΟΚΚΟΜΕΤΡΙΑΣ 2-8ΜΜ/Μ ³ [ΣΥΜΠ.ΕΚΣΚΑΦΗ]	Μ3	15,00
29	ΚΑΔΟΣ ΑΠΟΡΡΙΜΜΑΤΩΝ ΣΤΡΟΓΓΥΛΟΣ	ΤΕΜ.	1,00
31	ΤΡΑΠΕΖΟΠΑΓΚΟΣ	ΤΕΜ.	2,00
32	ΒΡΥΣΗ ΘΕΜΑΤΙΚΗ	ΤΕΜ.	1,00
35	ΠΙΝΑΚΙΔΑ ΠΡΑΣΙΝΟΥ ΤΑΜΕΙΟΥ	ΤΕΜ.	1,00
36	ΠΙΝΑΚΙΔΑ ΠΑΙΔΙΚΗΣ ΧΑΡΑΣ	ΤΕΜ.	1,00
37	ΦΩΤΙΣΤΙΚΟ LED ΜΕ ΙΣΤΟ 4Μ	ΤΕΜ.	6,00

38	ΠΙΣΤΟΠΟΙΗΣΗ ΠΑΙΔΙΚΗΣ ΧΑΡΑΣ ΚΑΙ ΕΠΙΤΟΠΙΟΣ ΕΛΕΓΧΟΣ ΒΟΤΣΑΛΟΥ	ΚΑΤ'ΑΠΟΚΟΠΗ
----	--	-------------

Η δαπάνη για την προμήθεια, μεταφορά, φορτοεκφόρτωση και εγκατάσταση όλων των υλικών και εξοπλισμού για τις επτά (7) παιδικές χαρές του Δήμου Μονεμβάσιας προϋπολογίζεται στο ποσό του 171.715,20 ευρώ (συμπ. Φ.Π.Α. 24%, ήτοι 138.480,00 ευρώ χωρίς ΦΠΑ και ΦΠΑ 24% που ανέρχεται στο ποσό των 33.235,20 ευρώ).

Από το συνολικό ποσό, δαπάνες ύψους 68.686,08 ευρώ (συμπ. ΦΠΑ 24%) προβλέπεται να χρηματοδοτηθούν από το ΠΡΑΣΙΝΟ ΤΑΜΕΙΟ για το έτος 2024.

Το υπόλοιπο ποσό, ύψους 103.029,12 ευρώ (συμπ. ΦΠΑ. 24%), θα καλυφθεί από ιδίους πόρους του Δήμου.

Η διαδικασία θα πραγματοποιηθεί με ανοιχτό διαγωνισμό και με κριτήριο κατακύρωσης την πλέον συμφέρουσα από οικονομική άποψη προσφορά που προσδιορίζεται βάσει της τιμής (χαμηλότερη τιμή προσφοράς) επί του προϋπολογισμού της μελέτης.

Το κόστος για τις ειδικές πινακίδες με τα στοιχεία του προγράμματος «ΑΣΤΙΚΗ ΑΝΑΖΩΟΓΟΝΗΣΗ & ΛΟΙΠΕΣ ΔΡΑΣΕΙΣ ΠΕΡΙΒΑΛΛΟΝΤΙΚΟΥ ΙΣΟΖΥΓΙΟΥ» ΤΟΥ ΧΡΗΜΑΤΟΔΟΤΙΚΟΥ ΠΡΟΓΡΑΜΜΑΤΟΣ: «ΔΡΑΣΕΙΣ ΠΕΡΙΒΑΛΛΟΝΤΙΚΟΥ ΙΣΟΖΥΓΙΟΥ» ΤΟΥ ΠΡΑΣΙΝΟΥ ΤΑΜΕΙΟΥ βαρύνει τον ανάδοχο.

Ο προδιαγραφόμενος εξοπλισμός θα παραδοθεί πλήρως τοποθετημένος, έτοιμος προς χρήση με τις απαραίτητες επιφάνειες απορρόφησης κρούσεων και τις απαραίτητες χωματουργικές εργασίες που περιγράφονται αναλυτικά στο τεύχος των τεχνικών προδιαγραφών, ώστε οι παιδικές χαρές να πληρούν τις απαιτήσεις της κείμενης νομοθεσίας και της μελέτης.

Όλα τα όργανα παιδικών χαρών και οι επιφάνειες πτώσης θα διαθέτουν όλα τα απαραίτητα έγγραφα και πιστοποιήσεις, σύμφωνα με τα Ευρωπαϊκά πρότυπα ασφαλείας και τις προδιαγραφές που έχει ορίσει το Υπουργείο Εσωτερικών με την υπ' αριθμ. 28492/11-05-2009 Υπουργική Απόφαση (ΦΕΚ Β 931/18-05-2009), όπως αυτή τροποποιήθηκε και ισχύει με την υπ' αριθμ. 27934/2014 Υπουργική Απόφαση (ΦΕΚ 2029/ 25 -7-2014) και τη μετέπειτα και ισχύουσα υπ' αριθμ. ΥΑ 24245/2019 (ΦΕΚ 1403/Β/23-4-2019).

Μονεμβάσια 20/04/2024

Ο Συντάξας
ΜΑΡΙΑ Λ. ΜΑΖΑΡΑΚΗ
ΔΙΠΛ. ΠΟΛ. ΜΗΧΑΝΙΚΟΣ

Μονεμβάσια 20/04/2024

Θεωρήθηκε

ΤΑΤΣΑ ΣΟΦΙΑ
ΜΗΧΑΝΙΚΟΣ



ΠΑΡΑΡΤΗΜΑ

DE FACTO ΠΛΗΘΥΣΜΟΣ ΔΗΜΟΥ ΜΟΝΕΜΒΑΣΙΑΣ- ΚΑΤΑΓΡΑΦΗ ΟΙΚΙΣΜΩΝ

(ΦΕΚ 6951/30-12-2022)

5636	ΔΗΜΟΣ ΜΟΝΕΜΒΑΣΙΑΣ (Έδρα: Μολάοι,οι)	21.816
5637	ΔΗΜΟΤΙΚΗ ΕΝΟΤΗΤΑ ΜΟΛΑΩΝ	5.124
5638	Δημοτική Κοινότητα Μολάων	2.850
5639	Δημοτική Κοινότητα Ελαίας	451
5640	Δημοτική Κοινότητα Κουπιών	75
5641	Δημοτική Κοινότητα Μεταμορφώσεως	504
5642	Δημοτική Κοινότητα Πακίων	429
5643	Δημοτική Κοινότητα Συκέας	815
5644	ΔΗΜΟΤΙΚΗ ΕΝΟΤΗΤΑ ΔΑΣΠΟΥ	4.164
5645		
5646	Δημοτική Κοινότητα Ασωπού	1.214
5647	Δημοτική Κοινότητα Δαιμονίας	475
5648	Δημοτική Κοινότητα Φοινικίου	439
5649	ΔΗΜΟΤΙΚΗ ΕΝΟΤΗΤΑ ΒΟΙΩΝ	7.235
5650	Δημοτική Κοινότητα Νεαπόλεως	2.787
5651		
5652		
5653	Δημοτική Κοινότητα Αγίων Αποστόλων	644
5654	Δημοτική Κοινότητα Άνω Καστανέας	92
5655	Δημοτική Κοινότητα Βελανιδίων	368
5656	Δημοτική Κοινότητα Ελίκας	502
5657	Δημοτική Κοινότητα Κάμπου	478
5658	Δημοτική Κοινότητα Καστανέας Επιδαύρου Λιμνράς	127
5659	Δημοτική Κοινότητα Λαχίου	335
5660	Δημοτική Κοινότητα Μεσοχωρίου	230
5661	Δημοτική Κοινότητα Παντανάσσης	238
5662	Δημοτική Κοινότητα Φαρακλού	58
5663	ΔΗΜΟΤΙΚΗ ΕΝΟΤΗΤΑ ΖΑΡΑΚΑ	1.179
5664	Δημοτική Κοινότητα Ρεχέας	395
5665	Δημοτική Κοινότητα Ιέρακος	129
5666	Δημοτική Κοινότητα Κυπαρισσίου	402
5667	Δημοτική Κοινότητα Λαμποκάμπου	126
5668	Δημοτική Κοινότητα Χάρακος	127
5669	ΔΗΜΟΤΙΚΗ ΕΝΟΤΗΤΑ ΜΟΝΕΜΒΑΣΙΑΣ	4.114
5670	Δημοτική Κοινότητα Μονεμβασίας	1.626
5671	Δημοτική Κοινότητα Αγγελώνας	386
5672		
5673	Δημοτική Κοινότητα Αγίου Ιωάννου Επιδαύρου Λιμνράς	442
5674		
5675		
5676	Δημοτική Κοινότητα Κουλεντίων	156
5677		
5678	Δημοτική Κοινότητα Νομίων	396
5679	Δημοτική Κοινότητα Ταλάντων	193

ΔΟΥΡΥΦΟΡΙΚΕΣ ΑΕΡΟΦΩΤΟΓΡΑΦΙΕΣ ΜΕ ΕΠΙΣΗΜΑΝΗ ΤΩΝ ΠΕΡΙΟΧΩΝ ΠΑΡΕΜΒΑΣΗΣ

ΑΓΙΟΣ ΝΙΚΟΛΑΟΣ ΒΟΪΩΝ Δ.Ε. ΒΟΪΩΝ ΔΗΜΟΥ ΜΟΝΕΜΒΑΣΙΑΣ



Μήκος: 66.90 μ.

Ιδιότητα:		
A/A	X	Y
0	419314.90	4037366.82
1	419316.35	4037372.25
2	419321.38	4037378.07
3	419328.26	4037380.32
4	419335.40	4037377.54
5	419339.10	4037370.00
6	419336.19	4037362.19
7	419315.29	4037368.94



ΥΠΟΥΡΓΕΙΟ
ΠΕΡΙΒΑΛΛΟΝΤΟΣ
ΕΝΕΡΓΕΙΑΣ &
ΚΛΙΜΑΤΙΚΗΣ
ΑΛΛΑΓΗΣ

ΑΓΙΟΣ ΓΕΩΡΓΙΟΣ Δ.Ε. ΒΟΪΩΝ ΔΗΜΟΥ ΜΟΝΕΜΒΑΣΙΑΣ



Εμβαδόν: 202,30 τ.μ.
Ιδιότητα:
Α/Α Χ Υ
0 410482.34 4044224.40
1 410482.87 4044214.48
2 410502.58 4044215.01
3 410503.11 4044225.19
4 410502.58 4044225.06
5 410502.71 4044225.06

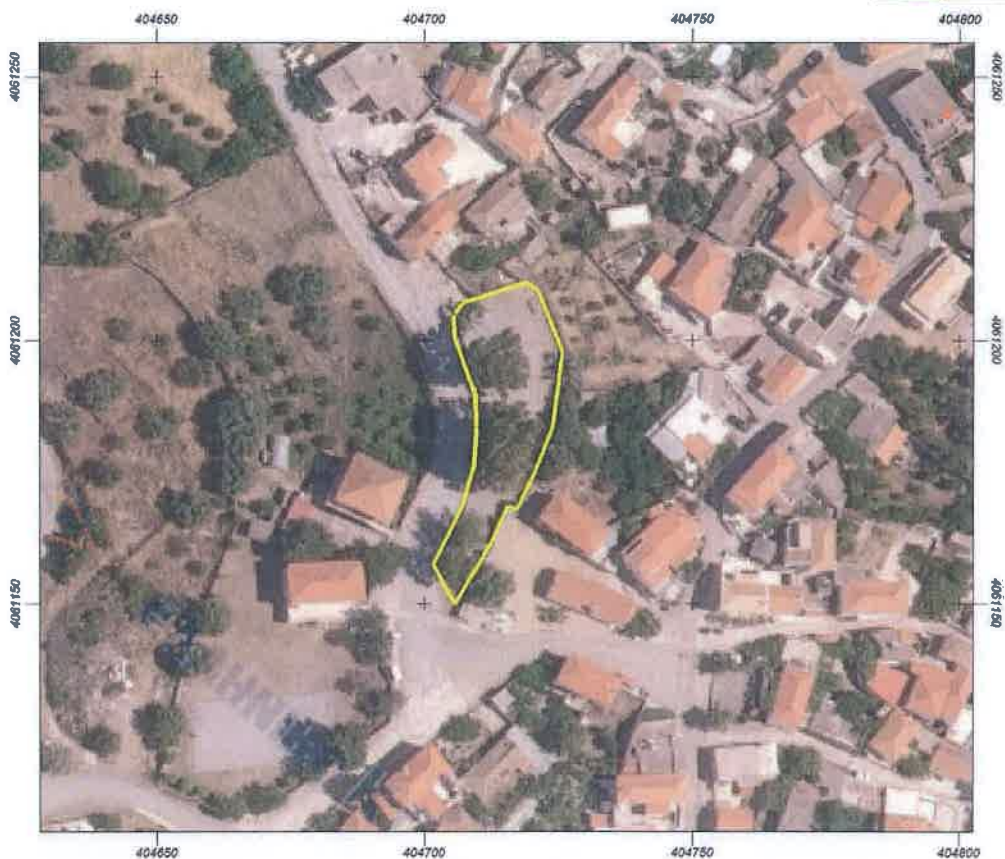

Μήκος: 142,90 μ.

Πολύγωνα:		
Α/Α	X	Y
0	404705.88	4061205.00
1	404707.47	4061207.12
2	404719.11	4061210.95
3	404721.36	4061209.37
4	404725.86	4061197.72
5	404724.00	4061183.44
6	404720.17	4061173.91
7	404717.26	4061167.69
8	404715.54	4061168.49
9	404712.63	4061161.74
10	404705.88	4061149.83
11	404701.65	4061157.38
12	404707.34	4061168.49
13	404709.32	4061176.03
14	404709.85	4061183.44
15	404709.58	4061189.65
16	404705.88	4061200.37
17	404705.62	4061204.74



Μήκος: 34.64 μ.

Ιδιότητα:		
A/A	X	Y
0	407384.60	4059793.97
1	407384.60	4059785.77
2	407393.60	4059785.64
3	407394.79	4059792.12
4	407384.21	4059794.50



Μήκος: 83.40 μ.

Ιδιότητα:		
A/A	X	Y
0	407663.65	4055646.56
1	407668.81	4055647.62
2	407677.94	4055613.22
3	407672.78	4055610.84
4	407664.18	4055646.69



Μήκος: 153,45 μ.

Ιδιότητα:		
A/A	X	Y
0	405318.13	4062841.22
1	405311.78	4062834.87
2	405311.52	4062823.23
3	405306.36	4062809.08
4	405297.36	4062804.05
5	405297.23	4062797.43
6	405343.67	4062798.23
7	405347.37	4062804.05
8	405318.13	4062841.49



Μήκος: 146.88 μ.

Ιδιότητα:		
Α/Α	X	Y
0	397788.74	4063384.96
1	397788.48	4063373.71
2	397815.53	4063388.13
3	397837.69	4063398.18
4	397826.51	4063422.86
5	397788.74	4063384.89

